朝鮮日報
夕刊 二十五日(木)
本紙朝夕刊十二面

社說

郵便窓口事務取扱制限

一

數日前에 遞信局에서는 特殊取扱을 五月一日부터 中止하겟다고 發表한 郵便局에서는 廿四日에 또다시 五月一日부터 郵便窓口事務의 取扱을 一部制限할것과 取扱時間 一部를 改正實施할것을 發表하엿다 改正內容의 重要한 點은 (一)速達郵便物의 時間外引受及 居宅引受의 廢止 (二)無集配郵便局所에서의 速達郵便物及 內容證明郵便物引受廢止 (三)無集配郵便局所의 日曜日祝祭日事務取扱休止 (四)電信、電話及呼出의 取扱은 從來年中午前八時부터 午後八時까지 되어잇던것을 五月부터 九月까지는 午前八時부터 午後六時까지 十月부터 翌年四月까지는 午前九時부터 午後六時까지로 改正하여 午後六時以後는 至急으로 取扱하기로하고 電報配達을 하지아니한 局所에서는 時間外의 取扱을 하지안흘뿐더러 日曜日祝祭日에는 取扱을 休止케 된것 (五)爲替貯金 其他 現金受拂取扱時間은 從來一年을 六階段으로 나누어 그終了時間이 夏季以外는 午後四時까지이고 夏季에는 正午까지이던것을 一年을 三階段으로나누어 各終了時間을 午後三時로 하여 夏季에도 午後三時까지 取扱하게한것 (六)郵便、電信局所의 郵便切手類及收入印紙의 賣捌時間도 各各事務取扱時間內에만 賣捌하게 된것等으로서 그範圍가 자못浩瀚하여 一般民衆은 莫大한 影響을 밧게되엇다.

二

近來에 郵便、電信、電話等各種通信事務가 激增輻輳되어 從事員의 負擔이 過重한 結果 電報가튼것도 往往遲延되는 傾向이 보이어 이 現狀대로 進行할時는 到底히 通信事業의 重大使命을 다할수업는 狀態이므로 比較的公衆에게 影響이 적은範圍에서 取扱事務를 制限하고 또 取扱時間을 改正하여 各種事業의 合理化를 꾀하여 通信通達上의 萬全을 期하려한다는것이 今番窓口事務取扱一部制限과 一部時間改正에 對한 理由이다 그러나 이 改正으로써 通信疏通의 萬全을 期할수 잇슬지는 자못 疑問이라 아니할수업다 第一로 速達郵便物의 時間外引受及 居宅引受廢止는 그대로 참을수잇는 일이라하더라도 無集配郵便所에서의 速達郵便物及 內容證明郵便物 引受廢止는 一般民衆에 如干 不便을 주지안흘것이며 그보다도 午後六時 以後의 電信電話는 至急으로 取扱하게된것은 民衆에게 그만큼負擔을 더만케하여 商工業發展에도 重大한 障害가될것이고 電報配達을안는 郵便局所에서는 時間外의 電信電話事務取扱도안코 日曜祝祭日에는 電信電話取扱을 休止한다고하면 電報를치고 電話를하려 일부러集配郵便局으로 가여야 할것이니 民衆의 不便이란 이보담 더클것이다.

三

爲替貯金其他 現金受拂取扱時間을 夏季에도 午後三時까지로 하게改正한것은 若干 便利하게 되엇다고 할것이나 其他의것은 모두 民衆에게 不便을 늣기게하고 負擔을 重하게 한것으로 今番改正은 아무리 辯明할지라도 一種의改惡임에 틀림업다 하겟는 窓口事務取扱時間을 短縮하고 또는 日曜祝祭日에는 事務取扱을休止하여 從業員에게 相當한 休息時間을 주어 그들의事務能率을 增進시키는것도 一種의對策이되는것은 認定하나 그보다도 近者의 郵便事務澁滯는 一時的現象이아니라 朝鮮의 文化發展에 따라 그事業量이 增加되어가는것이즉 事務緩和對策으로는 從業員을 增員하고 人員을增加하여 事務輻輳에 對應하여나가는 外에 別道理가업을것으로 取扱時間改正、又는 取扱制限으로 그때를彌縫하여 나가는것은 通信事業의 使命과 그將來를 顧하여 取할바가 못된다고한것이다 더욱이 遞信事業의 참된目的이 民衆의 便宜를主眼으로 함에 잇서서랴。

護國英靈에 御親拜
聖上、靖國神社에 行幸

【東京電話同盟】靖國神社臨時大祭第二日인 二十五日은 惶恐하옵게도 天皇陛下께옵서는 特히 宮中御除興을 御除興하옵시고 親히 行幸하옵시어 御親拜하옵시어 奉拜의 二萬餘遺族은 大御心의 고마움에 感激하엿다 이날아침 靖國神社에서는 神職이 社前을 淸淨하여 午前九時 陸海兩相、係官 高原權宮司以下本殿에 參進着床하여 御扉를열고 嚠喨한 海軍軍樂隊의 『海行』의 吹奏裡에 獻饌의 儀가 終了하자 午前九時三十分 畑陸相 吉田海相 臨時大祭委員長 寺內壽一 海軍大將 以下 在京各部隊 合祀關係部隊의 代表者等參着 이어서 午前十時 文武百官은 威儀를 가추고 肅然히 기다리는가운데 天皇陛下께옵서 陸軍式 御軍裝에 大勳位副章을 御佩用 百武侍從長御陪乘 松平宮相 蓮沼侍從武官長、岡松行幸主務官以下側近供奉의 略式自動車鹵簿로 午前十時 宮城御出門、御巡路를 靖國神社에行幸 第一鳥居에서 中門에걸처 參道兩側에선 新祭神의 遺族席前에서는 惶恐하옵게도 特히 鹵簿를 徐行하옵시사 遺族의 奉拜에 應하옵시매 바로眼前에 尊顔을 拜하온 御姿를奉拜하고 三萬六千餘遺族들은 (寫眞도) 超越하게 父或은 子或은 夫를皇國에 바친기쁨과 光榮에 感激하엿다 陛下께옵서는 壯重한 軍樂吹奏裡에 拜殿에 着御 畑陸相 吉田海相의 御先導로 御拜殿에 나아가옵시사 玉串을 奉奠 百武侍從長이 奉하는 御玉串을 御手로親히 英靈에 對하사 御拜하옵셧다 때는 午前十時十五分 感激에 넘치는 이一瞬 奉拜하는 三萬餘遺族을 眷顧하옵시와 參列者一同 肅然히 머리를드리어 皇恩의 기픔에 感泣할뿐이엇다 陛下께옵서는 다시遺族席前에서 御徐行하옵시면서 午前十時二十分 靖國神社御發 宮城에 還幸하옵셧다

兩陛下御默禱

【東京電話同盟】天皇陛下의 御親拜下에 英靈을 祭祀하는 靖國神社에 榮光어빗나는 參列者三萬六千의 遺族이 다마感激에 넘처는데 皇太子殿下께서도 民草와 御同様으로 武運長久를 祈念하옵섯다 또皇后陛下께옵서는 이렴에 赤坂東宮假御所에서 靖國神社를 御遙拜하옵섯 御時刻大奧에 게시옵신 皇后陛下 大宮御所에게시옵신 皇太后陛下께옵서도 親히 御默禱를 하옵시사 英靈의 冥福을 祈念하옵시다고 拜承된다

閑院宮春仁王殿下 支那로부터 廿日御歸還

【福岡電話同盟】閑院宮 春仁王殿下께서는 陸大教官의 御資格으로 北山御附武官을 御帶同 去三月二十九日 東京御出發 京城 北京經由 廣東御着 南支方面에도 親히 御巡視하시고 다시 中支 軍狀을 御視察後 二十五日 午前七時四十分 日航다그라스 袙號로 上海御發 同十時四十三分 福岡飛行場 御着、御歸還하셧다 殿下께서는 本間福岡縣知事、野村齋藤部長等의 御出迎을 바드시고 小池飛行場長의 御先導로 日航支所樓上貴賓室에서 御小憩後 福岡市內 榮屋旅館에서 御晝食을 마치시옵고 午後二時二十分 雁巢飛行場發 日航機로 御東上하셧다

支那事變의 護國英靈 第廿二回論功行賞
總人員一萬二千九百十五名

至嚴하옵신 御叡慮에서는 支那事變第二十二回 (陸軍關係第十九回) 論功行賞의 勅令이게옵시어 廿五日 午前零時 內閣賞勳局及陸軍省으로부터 發表되엇다 今回行賞은 戰死病沒者 一萬二千九百十五名으로 그中 將校 五百五十名 准士官下士官兵一萬二千三百八名 軍屬五十七名으로 金鵄勳章拜受者는 八千三百二十七名(將校二百二十一名)이다

【陸軍省發表】靖國神社臨時大祭에 際하여 今次事變에 參加하여 빗나는 武勳을 세우고 護國의 神이된 殊多英靈에 對하사 惶恐하옵게도 論功行賞의 恩命이 게옵시어 今日發表된바 其槪要는 다음과갓다

一、人員
戰死者 八千百二名
病死者 四千八百十三名

二、範圍
戰死者 昭和十四年十二月下旬까지
病死者 昭和十五年一月初旬까지

三、地域 北支 中支를主로 滿洲一部를 包含한 北支에서는 山西省南部肅淸戰 中支에서는 武漢攻略戰 南昌作戰 贛湘會戰等에 參戰한者가 比較的多數이다

四、殊勳甲受賞者 安部克己少將以下 一三一名

天津現銀引渡問題
米國態度가 注目處
租界隔絕口實로帝國에異議

【東京電話同盟】昨夏의 日英會談以來懸案으로 남은 天津現銀問題에 關하여는 日英兩國政府間에 基本的諒解가 成立되어 目下北京에 滯在中인 堀內外務省東亞局長의 歸朝를 기다려 近近解決을 보게되엇다 그런데 天津의 現銀引渡問題는 歐洲의 緊迫한 現狀으로부터 考慮하면 이미 過去의 問題에 屬하는바로 英國의 對獨經濟封鎖를 繼續하고 各般의 政策이 東洋에잇서 日英兩國間에 새로운 懸案을 續出하고잇는 現勢에 鑑하여 銀問題解決의 意義는
一、現銀問題의 解決에 依하여 日英間懸案의 하나가 解決되어 兩國國交調整上에 一障碍가 除去되는것
一、右解決은 支那에잇서의 對日妥協政策의 一礎石으로서 新中央政權에對하여 間接的인援助的役割을 다하는것
의 二點에 要約된다고 볼수잇다 그런데 帝國政府로서는 右現銀問題解決을 過去의 問題로 看做하고 잇슴에不拘하고 英國에 代身하여 東洋에서 重大的役割을 하고잇다고 自認하고잇는 米政府는 銀問題解決은 英國의 對日安協政策의 하나로 容認치못하겟다고 한인지 去二十二日在京그루大使를 通하여 天津租界隔絕化를 口實로 米國의 被害에 對하여 帝國政府에 異議를 말하여오는 實情으로 銀引渡問題의 解決에 따라 米國이 如何한 態度에 나올는지 注目되는바이다 (寫眞上은 有田外相 下는 그루米大使)

汪氏阿部大使訪問

【南京二十四日發同盟】阿部全權大使及隨員 國民慶祝使節一行이 二十四日午前中 我在支 陸海軍最高指揮官 西尾 及川兩大將、汪國民政府首席代理 褚外交部長을 歷訪하고 正式着任의 人事를述하엿는데 同日 大使館邸로 이어서 答禮가잇섯다 卽西尾總司令官은 本田總參謀副長 今井大佐 濱田中佐 堀副官을 데리고 午後二時訪問、答禮辭를 述하고 同三十分辭去 三時에는 及川司令長官이 井上參謀長 中村參謀副長 坂東副官을데리고訪問、五十五分에는 汪、褚兩氏가함께 阿部大使를訪問 約二十分間 歡談하고 四時十五分에 辭去하엿다 二十六日의 慶祝典禮를 압두고 二十四日 終日 現地日支最高首腦部間에 意義기픈交驩이잇섯다

皇軍南陵突入
蕪湖南方의要衝

【江南○○二十四日 同盟特派員發】二十四日午後九時十分 前川 野田 鈴木 齋明寺 十屋 山崎 細谷等各部隊는 敵의要衝 南陵 (蕪湖南方四十킬로)一角에 突入 城壁上에서 壯烈한 手榴彈戰을 演하고잇다

小磯拓相動靜

【臺北電話同盟】지난十七日南支皇軍慰問途中에 臺灣、臺內各地를視察中이던 小磯拓相은 二十四日午前八時臺北에 歸來하엿는데 때마침開催中인 地方長官會議에 臨席하여一場訓示를 하고 同夜는總督官邸에서 一泊二十五日午前八時臺北發海路로 廣東으로向할터이다

松野鐵相 張家口에到着

【張家口二十四日發同盟】松野鐵相은 二十四日 午前十時十分 空路北京으로부터 張家口着、○○部隊를訪問하여 將兵을 慰問한後 午後二時부터 蒙古聯合自治政府及 興亞院蒙疆聯絡部를 歷訪하엿다 그리고 鐵相은 二十五日 午前九時半 空路包頭로向할터이다

精動本部役員

【東京電話同盟】改組精動은 廿四日 初理事會를열고 役員人選을 如左히內定 近近交涉할豫定이다
會長 內閣總理大臣
副會長 內務大臣
理事長
顧問 外相 藏相 陸相 海相 法相 農相 商相 遞相 鐵相 拓相 厚相 貴衆兩院議長 荒木貞夫 中村良三 町田忠治 中島知久平 久原房之助 有馬良橘 頭山滿吉 岡部長景 平賀讓 田中都吉 小泉信三 德富猪一郎 今村定助 井上毅太郎 結城豐太郎 小倉正恒 有馬賴寧 八田嘉明 松井茂
理事長 堀切善次郎
理事 內閣情報部長 外十六名

瑞典國境極緊張
獨軍侵入不可避乎

【倫敦廿四日發同盟】廿四日 암스텔담으로부터 當地에 達한 情報에 依하면 獨軍이 瑞典國境에 大部隊를 集結하엿기때문에 瑞典國內緊張은 廿四日에 드디어 最高點에 到達한 模樣이다 卽駐瑞典獨公使는 廿三日 瑞典政府에對하여 重要提議를 하엿다하는데 萬若 瑞典政府가 이提案을 拒否할時는 獨軍의 瑞典領內進入은 必至의 形勢이다 傳하는바에 依하면 二十二日 提出한 獨의 對瑞要求는 如左하다
一、瑞典을 通過하여 諾威方面에 對하여 武器軍需資材를 輸送할 權利
一、獨機의 瑞典飛行場着陸許可
一、瑞典의 電信電話機關의 獨軍當局에 依한 優先的使用

트론드하임附近서激戰

【倫敦廿四日發同盟】英陸軍省發表=廿四日 트론드하임附近에서 我軍은 猛烈한 獨軍의 反擊을 만나 이와激戰을交하여 敵의反擊을 完全히 擊退하고 陣地構築에 成功하엿다 其他戰線에는 報告할것업다

獨丁貿易協定成立

【코펜하겐廿四日發同盟】獨逸經濟使節團은 지난廿二日 以來코펜하겐에서 獨逸과丁抹兩國의物資交換에關하여 折衝하고잇는데 廿四日에는 同協定이成立되엇다고 丁抹政府로부터 發表되엇다 右發表에依하면 丁抹의新協定은爲替淸算制度에依하여 目下冷藏倉庫에 貯藏中인 英國向肉類 바타、鷄卵等 價格約四千萬 크로네를 獨逸에供給하기로되엇다

킹·죠지五世號等
英國主力艦五隻近近就役

【倫敦二十三日發同盟】大戰勃發以來 英海軍은 晝夜兼行으로 各種艦船의 完成을 急히하고잇는데 海軍通바이워터氏는 二十三日 『데일리·텔레그라프』紙上에 論文을 揭載하여 『킹·죠지五世號以下 五隻의 新銳主力艦이 近近就役할터인데 그러케되면 英國艦隊는 主力艦十九隻을 擁抱하여 더욱 그勢力을 加하게될것이다』라고 英國艦隊의 威容을 誇示하고잇다 바이워터氏의 論文內容은 다음과갓다

英國海軍은 近近現在世界中에서 最大最强力 且가장堅固히 武裝된 主力艦五隻을加할豫定이다 卽킹·죠지五世、프린스오브·웰스、듀크、제리코、及 뻬티의五隻으로 모두 昨年中에 進水를마치고 目下 各種性能을 試驗中이다 新主力艦은 目下建造中인 라이온 테메레아르外 二隻은 四萬噸以上의 大主力艦보다는 若干艦型이 적으나 그러나 排水量三萬五千噸을 가지고잇서 從來英國에서 建造된軍艦으로는 最大의것이며 그리고從來의 主力艦에 比하여 모든點에잇서改善되엇는데 新主力艦의性能은 大要다음과갓다
一、排水量三萬五千噸
一、備砲十四吋砲十門 (四聯裝二基、二聯裝一基) 五、二五吋砲十六門其他小口徑砲各種
一、速力三十節
一、艦載飛行機三臺
一、乘組員將校水兵計一千五百名

그리고 不沈戰艦이라는것은아직實現되지안흐나 킹·죠지五世型의新主力艦은 얼추그理想에 接近한것이라고 할수잇슬것이다 卽水面以下의魚雷防禦裝置에重點을 두고舷甲及甲板上의 防禦裝置를 加하면 그重量은 實로 總噸數三萬五千噸의 四割을 占領하고잇다는 世界的記錄을보이고잇다 그리고 速力은三十節을넘고 또는十四吋主砲는舊主力艦의十五吋에比하여 射程及 發射速度의點에잇서 매우優秀하다 砲彈의貫徹力도 더욱强大한데 더욱이 新主力艦의五隻進水는 豫定보다도 빨럿으로 近近그것이就役하는때에는 英海軍은十九隻의主力艦을갓게되고 또는建造中인大主力艦四隻을 갓게되는셈이다

英蘇通商交涉
蘇聯、英側要求에接近乎

【倫敦二十四日發同盟】마이스키 駐英蘇聯大使는 二十三日 英國外務省을 訪問하고 바틀러次官과會談하엿는데 確聞하건대 그席上 마이스키大使는 英蘇通商交涉再開에關하여 如左한 提議를하엿다한다
一、蘇聯은 英國及 其他 國家로부터 輸入하는 物資를 獨逸에 再輸出하지안키로 英佛에 保障할意思가잇다
一、但英蘇通商協定의 一條件으로서 獨蘇貿易關係의 現狀存續을保留한다
그리고 今番마이스키바틀러會談은 蘇聯側이 英國의要求에一步接近한것을 示한것으로서注目된다

獨、諾威占領地에 行政長官任命

【伯林二十四日發同盟】히틀러總統은 二十四日라인地方政府首席 요세프·테르보펜氏를 諾威獨軍占領地域行政長官 (라이히스코미사르)에 任命하엿다고 D·N·B通信社를通하여 發表하엿다

英艦船損失 六十一隻

【伯林廿四日發同盟】諾威作戰開始以來 英國海軍은 模樣으로 英國側이 獨逸艦隊의損失을 過大하게 宣傳하고잇는데對하여 獨逸官邊에서는 DNB通信社를通하여 四月九日부터 英國艦船에準打擊은 總計六十一隻이라고發表하여 英國의宣傳에 挑戰하고잇다 獨逸側에서는 自己損失을全然 發表하지안흐므로 英國側發表와 比較的對照하여 그眞否를 論斷할수잇는 資料로서는多少不足하나 軍司令部의 公表를基礎로 集計한四月九日以降今日까지의 英國艦船損失은 다음가튼數字에達하엿다

一、擊沈又는 火災를일으킨것

主力艦	無
巡洋艦	五隻
驅逐艦	一〇隻
潛水艦	一四隻
航空母艦	無
輸送船	三隻
計	三二隻

一、砲彈命中 又는重大損傷을 바든것

主力艦	七隻
巡洋艦	八隻
驅逐艦	五隻
潛水艦	無
航空母艦	一隻
輸送船	八隻
計	二九隻

總計 六一隻

伊食糧制當實施

【羅馬十八日發同盟】伊太利當局은 情勢가 緊迫함에 對應하여 伊太利政府는 消費規制를 强化하고잇는데 오는五月一日을 期하여 食糧配當制를 實施하기로되엇다 이食糧配當實施는 過去數個月間 準備되어온것이다 實施當日에는 食糧配給카드百三十三萬六千枚가 一般에配布되게되엇다

人事·集會

◀宋鎭禹氏 二十五日午後一時半 桂洞七二番 自宅에서 [illegible]

八面鋒

◇伊太利는 今後 數週間內에 參戰與否를 決定하리라고。
◇諾威의 英獨戰爭 結果를보고 決定하라는 셈인가。
◇紐育港灣當局이 軍隊輸送準備의 完成을 高調。
◇伊太利가 參戰하면 英佛을도와 參戰하라는 意圖인가。
◇그러나 太平洋과 大西洋의 兩方서 戰爭할 能力이 잇슬가。
◇米國艦隊의 不足을 痛嘆하는이가 잇는것도 當然。
◇英國의 海軍記者 "바이워터"가 英國은 主力艦 五隻이 새로就役하야 合十九隻이 된다고자랑。
◇果然 海軍力의 偉大가 全軍의 偉力을 꺽글수 잇는가 試驗할 好時期。
◇遞信事業을 簡便케한다고取扱時間을 短縮、取扱局所를制限。
◇일은 마흔데 時間、局所를 制限하면 同一 時間內에서는 일이 더 輻湊할것이 아닌가。

國防態勢强化에 更一層協力要望 (下)
道知事會議席上 朝鮮軍參謀長口演要旨

七、軍需動員의實施와 軍需資源의確保擴充에對하여

陸軍이朝鮮에서 實施하고잇는 軍需品의整備、補給、追送等諸業務 卽軍需動員의實에 關하여는 總督府當局을始하여 各道關係諸官의 熱心잇는 協力에依하여 今日까지 支障업시 遂行해왓슴은 軍으로서 衷心으로 感謝를表하는이다

軍은 內地工業의現狀과 將來情勢에鑑하여 今後計畫的으로鮮滿의 軍需工業을 充實增强할생각이므로各位는 軍과緊密한 連絡下에 協力해주기바란다 그具體的事項에對하여는 將來逐次協議할터이다 또朝鮮內에生産되는 軍需物資에關하여는 適時的確히 軍의需要를充足시키도록 今後도援助하여주기切望한다 더욱 物資에關하여는 軍需外生産擴充用、國民生活用等各種需要가 잇스므로 此等需要에對하여는 國家總動員의 見地로부터 物資動員計畫에서 適切히物資配當을定하리라고믿는다 其中軍需充足에關하여는 다른需要와 競爭될일이업시 힘써優先的으로供給이 的確히되도록希望한다 이를爲하여 特히收買配給等을適切히組織化하는同時에 價格을適正히保持하여 軍의取得을 容易케하도록 一般의努力을 바라는바이다

八、軍需工場精神動員指導에關하여

朝鮮의 人的資源이 [illegible] 은軍需工業培養 [illegible] 條件이라고 [illegible] 島民衆은 工業 [illegible] 日淺하여 工場作業 [illegible] 足한點이 자못만타 [illegible] 軍需關係工場에 對하여 그指導訓練에着手하여 半島軍需工業培養의確乎한 素地를 만들어軍需産業의能力을增强하기로 되엇다

그런데 訓練中 가장重要한 點은精神으로 半島의 民衆으로서는 今後特히 一體協力精神을振作하여 集團的活動에 慣熟케하는同時에 嚴格한作業精神을 涵養하여 責任을지고 正確히作業에 從事하도록하는外 辛苦한皇國臣民으로서 適兵報國의 重責을 堪耐하도록 指導함이 가장 必要하다고 생각한다 이러하기爲하여 前番軍司令部에 軍需工場에精神動員指導官이 配屬되게된것이다 今後는 [illegible] 에가서 [illegible] 取하게될터인즉 [illegible] 애끼지말기를顧하여둔다

九、馬事에關하여

軍은 臨時陸軍徵備馬貸付規則에依하여 今年은 特히馬多數를 全朝鮮에 貸付하엿다 本制度는 借受者에 자못有利한것은 말할것도업는바로 이貸付馬는 朝鮮馬産計畫實施와 아울러馬事向上의 礎石으로삼는同時에 動員時의資源을 만들려고 企圖한것이다 又一方馬産獎勵에伴한 增産及移立等計畫에 基하여 朝鮮內의 馬數는 逐年增加되고잇스나 此等馬匹의 飼養管理等에 關하여는 아직寒心하기짝이업다 科學이如何히 [illegible] 하더라도 戰爭에馬가 [illegible] 戰이表示하는바로서 [illegible] 一層馬事思想 [illegible] 徹底히할은 [illegible] 重하여 敎材의 [illegible] 適正施 [illegible] 學校에서 [illegible] 實際的指導를 [illegible] 普通農學校에서도 馬의 [illegible] 를 理解시켜서 힘써 [illegible] 에注重하엿스면조켓다

十、軍事援護에對하여

戰歿將兵遺家族及 出征將兵家族의救恤保護、戰病者의慰藉、國防及 恤兵金品의獻納、慰問團의戰地派遣等 軍事援護等 諸般事項에關하여는 多大한配慮를바더 十分그目的을達하고잇슴은 感謝하여마지안는바이다 그러나 戰이 長期에 亘하고 또 特히 部隊一部의 歸還等에 따라 此種軍事援護事業에 關한 熱意가 減退될 念慮가 업는바도아닌즉 各位盡力에 依하여 遺家族、傷病者의 救恤、鄕土部隊의 [illegible] 兵에對한 激勵와 國防力의强化等을 充分히하도록 將來도配慮해주기바란다 時局下諸般業務 [illegible] 今日 朝鮮統治에 [illegible]

今日本紙四面

學生募集 滿洲自動車專門學院 滿洲國公認 每月一日新學期開始 奉天商埠地十一經路五五·電話②二九四四番

安産のために ワカルシューム錠 母性愛의達成 大阪市西淀川區大仁東一丁目 和田卯助商店

タイヤー燒付機販賣 고무신修繕業 中古タイヤー販賣 率先申込하라 大輪商會

入營歸還兵士 歡送迎의人事
興亞의봄에步武堂堂 勇敢하게 出征하는兵士들과 榮譽의入營兵또는 赫赫한武勳에빗나는 名譽의歸還兵、그歡送迎에 잇는말이 慰勞의人事이다 보내는者나 떠나는者나 또는마지하는者나 도라오는者나 다가치 感激한中에 주고밧는힘잇는人事야말로 興亞之春에 더욱 戰捷譜가 아니고무엇이리오。그러나그中에는그人事를滿足히하지못하고 當惑치아흔羞恥를當하던지 相對者를 不快하게하는때가업지안타。이번 東京市小石川區大塚町三十番地大東社에서 發行된 『入營凱旋出征兵士挨拶の仕方』에는 이러한歡送迎의 禮式用語 또는傷病兵을 慰勞하는 말 遺家族訪問의 人事等 入營出征兵士에關한 여러가지의 慣例를 記하엿다。同書는 新四六判九五頁、フリ假名付 二百五十頁의 洋裝美本 單只一圓에 前記大東社로 申込하면 代金着本拂로보낸다고。

品質極上優良、價廉信用本位 各種누비 專門 누비이불 價格表請求 無代進呈 京義線沙里院 三和商會

朝報案內 美容 生徒募集 洋服 地方學父兄 音樂研究生募集 女事務員募集 小學生服 男女事務員採用 家庭敎師志望 最適新賣却 半島齒科 齒科一般 レントゲン科 アイスケーキ機 귀병

花柳春夢 오케-레코-드 李花子 愁鄕列車 李寅權 金貞九

朝光·女性·少年發賣中

新鮮한 若肌를! ウテナ バニシングクリーム
아무리빗갈거믄 皮膚라도 매끈하게 매가 벗게되는 훌륭한美肌料! 朝夕의 洗顔後 入浴後에 빼노치마시고 이크림으로皮膚를길드려주십쇼 化學的作用으로皮膚의生活力을 노피고 결이 곱고 여드름과 脂肪顏을 解消하는 同時에 皮膚를健康하게하며 新鮮한若肌를맨듭니다 化粧바탕에理想的!
B.41

精力强進劑 參茸トニク

四月廿六日·廿七日·廿八日
はぎれ よごれもの
於·三階
カネオウ 京城·本町 電話本局

사진설명…(상) 정국신사요배식 (하) 남총독등의요배 (어제아침조선신궁에서)

天皇陛下御親拜(午前10時15分)

全民衆一齊默禱

總督、政務總監爲始、十三道知事等參列下 朝鮮神宮에서遙拜式擧行

靖國神社臨時大祭

동아 신질서 건설의 성전(聖戰)에 출정하여 혁혁한 무훈을세우고 지나대륙에 사라진맘만 이천칠백구십구주의 호국영령을 정국신사(靖國神社)에합사(合祀)하는 정국신사 임시대제의 첫재날 천황폐하께옵서는 영령을생각하옵시는 황공하옵신마음으로특히 궁중어제상(宮中御除喪)을하옵시고 선가(鸞駕)를 동경 구단(九段)의 신역에 납시어 이만뭉천여명의 유족의 감격도새롭게 엄지십오분 어친배(御親拜)하옵섯다 이날 이시각 조선에서도 이천사백만 민초(民草)가 멀리 정국신사를 요배하고 일분간묵도를올려 영령의 명복을 마음으로 빌엇는데 수도경성에서는 조선신궁대전에서 정국신사요배식이 엄숙하게 집행되엇다 남총독(南總督) 대야정무총감(大野政務總監)을 비롯하여 윤덕영자작(尹德榮子) 조선귀족대표 이항구자작(李恒九子)등조선대표대 대죽내무국장(大竹內務局長)등관민대표 석전대좌(石田大佐)경기도민대표 감자지사(甘蔗知事)경성부민대표 고미부윤(高尾府尹)과 도지사회의에 출석하엿든도지사가 예복으로몸을가추고 참석하엿어 수천여명의참석자가 엄숙한가운데 길전(吉田)궁사의 요배식(遙拜式)을 주상하고 총독이하가 옥관(玉串)을봉전(奉奠)하고마치자 정각십오분 어친배시각이되엇스므로 일동은 정국신사를향하여 일분간묵도를 올리고 엄숙한가운데 식을마치엇다

在鄕軍人分會 創立記念式

【資海支社發】 제국재향군인회해주분회에서는 금월이십일오후 한시부터 부내공설운동장에서동분회창립이십주년기념식과 동분회의 연합분회결성식을 거행하기로하엿다한다

所得稅 控除申請은今月限

申請하면免稅될것도말업스면고만이다

실시처해에 이천이백여만원의 대증수를표하는 개정세제(改正稅制)중에서 개인생활과 가장 밀접한 관계가잇는 제삼종소득세(第三種所得稅)의 소득금액신고기한이 이달금음날로 다박하엿다 이번개정에잇서서 내지의 소득세체계(所得稅體系)는 근본적으로고처서 면세점(免稅點)을 칠백이십원으로 뭇죽내려노흔외에 세금맛는법도 비례세율(比例稅率)에 의한분류소득세(分類所得稅)를 원천과세(源泉課稅)로하고 오천원이상만 누진세율(累進稅率)로서 종합과세(綜合課稅)를 하기로되어 봉급생활자는 회사에서 달마다세금을 제하고 월급을밧기로 되엇거니와 조선에서는 면세점도 팔백원그대로이고 세금밧는방법도 전과가트므로 소득액신고도 여전히 소득세사정에 중요한 자료가되는것이다 더욱이 [illegible]세미만의자녀와 육십세이상된 노부모형제자매·귀머거리 벙어리 장님 정신병자(心身喪失者)(이상는모두 가른집에살고 가른동조에잇는가족이라야된다)를 다리고잇슬때에는 소득총액(가치사는사람의소득을합해서)이 일천오백원이못될때에는 한사람에대하여 육십원씩 일천오백원이상일때에는 삼십원씩을제하고 간이생명 기타 생명보험료를 물때에는 총액이 백원까지를 소득액에서 제한다음에 누진세를계산하여 세금을 밧기로되어잇는데 이것은기한까지에 신청하지안흐면 제하여주지안는다 그리고 삼종소득세를물게되는 수입은 전답, 산림, 수산업, 공사채, 저금, 신탁이자, 일시은급, 퇴직금, 비영업대금(非營業貸金)의이자, 상여, 연금(年金)회사배당등 여러가지인데 그중 월급과 상여가튼 근로소득(勤勞所得)에 대하여서는 육천원까지는 이할을 기초공제(基礎控除)하여 주기로되여잇고 육천원이상일만이천원까지도 여러가지 특전이잇스므로 소득금액의내용은 밝혀둘필요가잇다

소득액의계산방법과 기재방법 신고용지는모다 세무서에무르면되는데 가치사는가족의 소득을합하여 일년에팔백원이상되는사람은 이달금음날까지 명년도부터는 그해삼월십오일까지 반드시 신고하는것이조타

六十老人이 自動車에轢死

진갑된 노인이 자동차에 치어 죽엇다 이십사일오전열한시십오분에 경기도수원군일형면정자리(水原郡日形面亭子里)압 일등도로에서 수원군반월면대야미리(半月面大夜味里)사는 최석규(崔錫圭)(六一)노인은 [illegible]자동차회사 운전수 최병태(崔秉泰)(三二)가 운전하여가던 경기도제이천칠백이십호 자동차에 부딪치어 머리가 깨어젓는데 수원도립의원으로 데려다가 치료하엿스나 그날 영시이십오분에 마침내 죽어버렷다 그는 먼지를 피하라고 자동차가 다름박질하는 압길을 피하여 걸어가다가 자동차 오른편문에 부딪치어 넘어저서 머리가 깨어지게된것이다 운전수는수원경찰서에서조사하는중이다

仁川의昭和高女 近近正式認可

府當局에서는開校를準備中

【仁川】 인천소화고등여학교는두보한바와가치 오십만원 재단법인인가신청을 경기도를거처 총독부에도렷는데 이것이 오는삼십일에는 정식인가가 내리게될것으로 상부에서 인천부로내시가잇섯다 이에인천부에서는 그인가가 정식으로나면 곳학시험을치르어서 내월상순내로 개교하고저 방금 제반준비에착수중이다 그리고 교사는 우선부내송현소학교를 빌려서 쓰게되엿다 입학시험장소는 인천중학으로 될것이라한다

志願兵後期生 內地見學登程

今日、朝夕二班으로

육군병지원자훈련소 소화십사년도 후기생 상등병은 교관 해전대좌(海田大佐)의 인솔로 이십오일에 세방으로나누어 내지로견학하러 떠난다 바로 동경에가서 시가행진을하고 육군성과 참모본부도 찻저보기로 되엇다 (사진은 경성역에서)

同腹異兄弟가 死生決斷!

배는가트나 씨가다른 형제가 피를흘려가며 치고바드어지 동생은 중상을입고 형은 도망한 사건이잇다 이십사일 오후아홉시반쯤 부내동대문경찰서앵구(櫻丘)파출소에 옥수정(玉水町)에사는 강명룡(姜明龍)(二七)이 온몸에피투성이를 하여가지고 뛰어들어왓스므로 그를곳부민병원에 입원시키는 한편 진상을조사한결과 그는 배는가트나 씨가 다른형인 권모(權某)와 싸움하던끝에 칼로찔리엇다는것인데 싸우게된원인은 강명룡이가 만주로가겟다고 형에게 여비를 달라하엿스나 주지안흐므로 이에 분개한 명룡에게 행패방망으로 어더마진 형은 동생을 칼로찔럿다는것이다 그런데 권은 그길로 도망하고말아 경찰에서는 범인을 엄탐중이다

拳鬪王 玄海男君入京

歸國歡迎戰은廿七日京城運動場에서

山田君相對、一大決戰豫想

금춘 첫서-준을마지하여 조선권투계(拳鬪界)에 풍부히 인끼를 이끌게될패보! 전일본권투계의총아끼를 독차지하고잇는 현해남(玄海男)군은 금번 조선직업권투협회(朝鮮職業拳鬪協會)와 본사운동부후원아래 귀국환영권투전(歸國歡迎拳鬪戰)을 거행케되어 이십사일 오후세시이십분착 경성역도착『노조미』로 입경하엿다 현군은 제주도(濟州島)출생으로 십여년전에 일본내지에건너가서 권투기술을 연마하여 그의비범한재능은 드디여 전일본밴텀급과 페더-급의 선수권을획득하기에 이르러 명성아울러 사계의왕자로서 군림하고잇게되엿다 현군이 조선서 나서 조선에선뵈기는 지금으로부터 사년전 현군이『로스안젤스』에잇는동안 현군『루-모리』『쿠텍스』씨의 초빙을 바더 미국(米國)에원정을하기로 되엇슬때 조선서 현군의 도미송별권투전(送別戰)을 행하엿슬때가 처음이엇섯는데 이번이 두번째로서 감회가깁다고한다 이리하여군의 귀국환영전은 이십칠일오후 세시부터경성운동장 특설링크 에서 거행케되엇다 이링크전이야말로 이번씨-즌벽두를 화려하게장식할 호화판으로 만도의인끼와 흥미는 오로지이에 집중하고 잇다 이날 현군의 대전자는 산전신태랑(山田愼太郎)군으로서 산전군은 현재중경에서 전중지의 만록을 보이고잇는 선수로 『베스트롤구(搦口)선수』를 대적하고잇는 전수인만치 큰인기가되어잇다

玄海男君 談

이번에 귀국환영전을 열어주시는 직업권투협회와 조선일보사에 대하여 감사를 드립니다 그리고 이번산전군과의 대전때에는 참다운 운동정신아래 씩씩하게 싸우려합니다 사변만에 고향을찾는지라 모든가새롭고 저를환영하여 주는것 감사합니다 (사진은 경성역에서 이번환영전의 상대 산전군과 악수하는현군)

小運送合同助成 第一回役員會

소운송업 『집약합동조성회』(集約合同助成會)에서는 이십일오전열시부터 용산철도회관에서 제일회역원회를열고 여러가지 당면문제를 의론하기로되엇다 이날 이회합에는 역원이십이명이 전부출석하고 산전(山田)철도국장과 대화전(大和田)영업과장과 삼택(三澤)소운송계장도 참석하여 이야기가 잇슬터이다

大端川企畫進捗

大財閥自進進出遝至

【咸南支社發】 대단천의 기획에따른 그뒤의 진척상태에대하여 엄(嚴)내무부장은 다음과가치말하다

축항, 공장부지조성공사는 예정한대로 진척되고잇스며 회사의 유치는 내외각재벌에서 벌써 어느곳에나 정식으로 분양과 공장설치를 신입하고 잇다 이편에서 고르고다는것보담도오히려 저쪽에서 다투어 신입하고잇다 주요한것은 『마네쓰이도』회사 동척(東拓) 임업개발(林業開發) 그외 광산관계인데 이에대하여 도당국에서 연선하여 예정계획대로 토지를 분양할터이다

오월중순경 세천(細川)지사가 직접 각재벌과 절충하여 완전한결정을 지을터이다 그리고도당국으로서 분양계획으로써 완전히서잇스니 이에따라 실지를 절충계획만하면 만사가 잘진행될것이다

春風에날려 出奔한處女들

【安邊】 봄바람에 날리어 출분한여자가사태—지난이십일부터삼일간에 타지방으로부터 이팔처녀가 팔구명이나 출분하여 안변역전으로 들어왓스므로 이들을소관하는주재원이 발견하여 엄중히조게를하여 다잣기자기 본집으로 돌려보냇다는데 그처녀들의 나이는 십륙세이상 이십오세이하의 꼿가튼여자들이라한다

釜山工業校位置 大淵里에決定

新築校舍는職業學校와併用

【釜山支社發】 지난십구일 인가바든 부산공립공업학교(釜山公立工業學校)는부산공립직업학교 교사를 빌려 개교하기로 되엇는데 신축교사는 구서면(東萊面) 대연리(大淵里)에 결정하고 신축준비를 진행중이다 그리고 부산공업학교에 [illegible]설치도 시설되는부로 인가되고 동시에 직업학교도 공업학교에 가치 설치하도록 위치변경도 인가되엇다 학교설비의 공동과교유 강사의 공통성에 의한이다

스포-츠

自轉車競技者에告함

朝鮮自轉車競技聯盟 [illegible]

▲來四月二十七八兩日 京城運動場에서 擧行될 本社主催 朝鮮男女自轉車競技大會는 日本自轉車聯盟 施行細則第二章競技會(公認)에 關한 規定及 四月二十五日施行本聯盟競技會特別(公認)條例에 違反되므로 當該競技會는 (公認치안는것)이므로 本聯盟登錄競技者及 今後登錄競技者가 되려는者는 一切出場을 禁함 追而當該布告에 違反하고 敢히 出場한者는 日本自轉車聯盟競技 [illegible]

早慶庭球에慶應連勝

第二十三回 早慶庭球戰 [illegible] 廿二日(東式)과 廿三日 [illegible] 第一日 第二日 [illegible] 慶應이 [illegible] 早大가 [illegible] 다음과갓다

▲單式 慶應(2……1)早大

○山縣	6-2	7-5	6-1	近藤×
○藤倉	6-3	6-3	6-2	中原×
×鶴田	9-7 5-7	3-6	4-6	木村○

▲東式 慶應(5……1)早大

○田邊	6-3	7-5	8-6	鷲見×
○山川	6-8	6-3	6-4	鈴木×
×山縣	6-8	7-9	1-6	近藤○
[illegible]	[illegible]	[illegible]	[illegible]	中原×
[illegible]	[illegible]	[illegible]	[illegible]	木村×
○鶴田	6-3	6-1	6-4	福田×

東西對抗庭球復活

東西對抗庭球戰은 二十八日早 第一時早 [illegible] 日字前十一時早 [illegible] 東式四게임 二十九日 [illegible] 東式七게임 [illegible] 中斷되어왓는데 今春兩軍의 [illegible] 復活시키는同時에 멤버-를決定하엿는데 東軍은 [illegible]

東亞大會派遣 籠球比島代表 第一候補決定

(每日新聞) [illegible] 東亞大會에 派遣할 比島籠球 [illegible] 二十二日 [illegible] 十名의 第一候補를 發表하엿다

各學校合格者

誠信女校高等科

朴貞子 白玉順 大池康子 金大淑 金貞培 洪龍吉 沈相今 高[illegible]珍 趙松子 李演淑 金順相 許淑 金甲順 李殷喜 李健順 林順[illegible] 鄭仁淑 吳順根 金主淑 李烈[illegible] 成貞順 任貞淳 金貞培 李貞子 金喜中 崔[illegible]淑 李源政 李並順 崔貞順 李[illegible]順 李[illegible]姬 馬[illegible] 金貞[illegible] 安金封 金[illegible] 鄭[illegible]源 李[illegible]女 林炳一 李佩貞 [illegible]貞姸 金[illegible] 高永信 徐貞[illegible] 朴吉子 金大成 李壽山 金良玉 李貞信 白順子 金蓮玉 金玉女 洪[illegible]基 李[illegible]順 金英順 崔[illegible]秀 金玉浩 韓五順 [illegible]奇善 金[illegible]玉 羅[illegible] 崔[illegible] 李奇[illegible] 李致[illegible] 金玉 朴[illegible]順 崔正淑 孫[illegible]男 金東[illegible] [illegible]林金 [illegible]順貞 金貞淑 朴[illegible]

餘滴

쌀사는 구매표제도를 실시하기위하여 경성부의인구를조사하엿더니 이십만이나라더니 ▲대체 인구조사란 본래가 어려운일이라 수효가틀리기란 보통이라 하지만는 팔십만에 달하기까지에도 아직이 천수백명이 모자란다는 인구가 백만을 넘엇다는것은 놀라지안흘수가업다 ▲이가치 엄청난배만인구를 만들기까지에는 원체 조사의불비도 잇지만은 그중에는 저마다 쌀배급을 더밧겟다는 욕심사와 저마다 쌀을 더사겟다는 소비자가 잇기때문에 그가치인구가 더 늘엇스리란는것은 틀림업다 ▲속담에는『매사가불여튼튼』이라고 하여둘로 만든다리를 건느는데도 튼튼한가를 두드려보고 건너간다는말도잇다 ▲밥가죽이먹을 양식을 준비하기위하여 쌀이부족할념려업시 넉넉히준비해두고저 하는 생각은 그집의가장으로서 주부로는 보통가질수잇는 생각일것이다▲그러나 넉넉히쌀을준비를 한다쳐도하로에 세끼먹을것을 네끼나다섯끼를 먹을필요도 업는터에 업는식구를 느러잡어가지고쌀을 더바더 가지려고 하는 생각은 욕심이외에 아무것도아닐것이다▲천당가는길은좁다고하는말도 그럴듯하다 세상이 이려케욕심쟁이들의세상이 되고보니 천당가는사람이 원체적을것이라 사람이 도못게 다니는길이 어찌넓어질수잇스랴

米國遠征後記 (2)

玄海男

[illegible] 一個月中에 [illegible] 代表十一 [illegible]

米國滯在中 가장印象에 남은게임으로 그해十一月三日 羅府에서 擧行된 [illegible]回戰이다 相對는 『아-추·마린』 은 『메시코』 의 選手權者인 [illegible] 그의어머니는 『메시코』 사람인 混血兒이다 때마침 日支事變이 [illegible] 압두고 米國에서는 日支事變을 [illegible] 버렷다 何如튼 이게임에 [illegible] 엿다 이試合을앞두고 너무도人氣가 集中되고 [illegible] 된가닭에 [illegible] 까지 [illegible] 하여 萬一에 [illegible] 지 또는 失敗를한다는지하면그야말로 [illegible] 면 中止하는것이 어떠케나 [illegible] 일까지잇섯다 그러나 게임을해보기前에는 서로의實力을 알수업는일이고 그보다는 이미日字까지 決定되엇슬뿐더러 萬一이쪽에서 먼저出戰을 拒絶하면 [illegible] 避하는것가치 [illegible] 바틀일이니 그러케 된다면 나로서는 다시업는 恥辱일뿐더러 今後 生活에잇서 回復하기어려운 打擊이다 그래서 生을 賭하여서라도 기어코 이게임을 고지려고 또한 全力을 다하여서 이게임만은 勝利를 엇고시펏다。 萬一 失敗한다면 腹切치안흘 決心이엇다。 오히려 勇氣의 倍增되는 感을 느끼엇다

『올림픽』 스타디움에서 數萬觀衆의 [illegible]中에다만 悲壯한決心으로 前後를分別할만치 興奮된속에서 게임이 開始되엇섯다。 그러데 意外로 勝戰이되어 일직 第四回에 判定으로 勝戰이宣告되엇을때 나의기쁨이라는것은 一生을두고 엇지못할記憶의하나이다。 [illegible] 느끼엇다 領事館側의 기꺼움은 말할것도업고 在留邦人의 歡喜는 一言難一의形이엿다。 나個人의 勝利라는것보다 在留邦人全體의 勝利가아닌가 하엿다

나는 언제나 링에서뿐만아니라 日常生活에잇서서도 白人들과의 接觸에잇서서 우리를紹介하기에努力은 게을리하지아니하엿다 그러치아니하여도 日支事變以後 認識을正當히갓지안흔그들에게 그릇된그들의 觀念을是正하는것은게임을通해서도 언제나 잇지못할 義務의一部分이엇다。

大體로 게임이끗난後의 評은 好評이엇는데 [illegible] 한가지는 어떤게임에잇서 [illegible] 자주 [illegible] 關係로 武士道의術語를 그대로引用하여서 新聞에서는『玄의하라끼리』(腹切리)라고 까지 記載하엿이잇섯다 [illegible]

다음에 米國의斯界現狀과 二三感想을 적어보려고한다。 自己가 米國人의 게임을繁次 觀戰하고 第一로 느낀바는 米國選手들의 게임에對한 態度이다。 아마 日本의職業選手와 米國의 아마튜어選手와 匹敵하지안흘까 생각한다。 그만치 米國의選手는 不美한點이 만하잇다。 남의 弱手를 險談하는것가트나 이것이 米國에서는 오이려 正當化되어잇다 規則가튼것도 決코 細細한데가업고 [illegible] 解決하는데가 잇는것갓다。 그러한點에잇서 日本의規則은 狹義의感이 업지안타。 그리하여서 自己의게임이 깨끗한데가 잇기는하나아직 젊은 感이잇다고 評을 바든일이잇다。

天氣豫報

概況 低氣壓는滿洲北部、日本海西部、黃河下流에잇고 高氣壓는北海道、東海上과蒙古方面에잇다 [illegible] 氣溫은 例年에比하여 中部以北은 一度乃至二度가얏고 以南은 二度內外가놉다

豫報 오늘밤과 내일은 흐리고 비가올뜻하다

昨日京城最高	十七度五
同 最低	八度五
今朝 最低	六度五
同 正午	十度九

曆 ▲四月二十六日(金曜日)陰三月十九日▲干支 己亥▲日出 午前五時四五分 ▲日南中 零時三一分▲日入 午後七時一八分▲晝間 一三時三三分▲月出午後一一時三五分▲月入 午前九時▲滿潮 午後八時一〇分

補陰補陽

陽氣와 氣血이 不足하야 性的으로 滋味를 몰으시는양반은 本劑를 반드시服用하시옵소서

그리하시면 陽氣가 不足하신양반은 새로히 陽氣가 蘇生되여 性的으로 滋味를 충분히 보실수가잇고 이것의不足이업스신양반으로서 本劑를 服用하신다면陽氣가 더욱 充足해저 精力絶倫의 새사람이 되시리라 壯談합니다。

이러한양반께서 本劑를잡수시면

一、神經이衰弱하야 苦生하시는분이 本劑를 잡수시면 생각이 바로돌고 腦力이새로워집니다。

二、氣血이虧損되여 苦生하시는분이 本劑를 잡수시면 血液이充足해저 氣運이새로워집니다。

三、夢洩遺精、多夢으로 苦生하시는분이 本劑를 잡수시면 遺精이끈처지고夢事가업서집니다。

四、精力의不全으로 苦生하시는분이 本劑를 잡수시면 腎氣가 조하지고 陽氣가充滿해집니다。

五、性慾이缺乏되여 憂鬱히지내시는분이本劑를 잡수시면 夫婦의 樂이 새로워저 和氣가滿堂해집니다。

六、顏色이누르고 氣力이업서苦生하시는분이 本劑를 잡수시면 血液이 增加되여 血色이조하집니다。

七、不眠症、虛汗、眩暈等으로 因緣하야 苦生하시는분이 本劑를 잡수시면 精神이健全해지며 元氣가 조하집니다。

價藥 一劑(六十五日分) 金拾圓

(各地有名洋藥房에서도 本劑를販賣합니다。)

滋陽丸

製劑元 京城鍾路 合資會社 和平堂藥房 電本㉂二三〇九番 振京一五〇〇五番

春窮期克服策으로 罹災民出役을督勵

忠北道幹部들工事第一線에

【忠北支社發】충북도 십오면도 한해대책 각종공사에 대하여이재민 취로독려에편하여 편하각군으로하여금 유감이업도록 히고잇는바 이공사는 특히사월 두달동 이재민의구제를 주안으로하엿서 그위하야 지천을도모하기위하여 도당국에서는 제오회 독려반을조직하고 공사지 전반에동하여 독려반을 파견하고 이재민의취역을 독려하는 동시에 춘궁기에잇서서의 생활지도를 하기로되엇다 그리고독려반 파견일정은다음과갓다

▲槐山、沃川、永同各郡 上野保安課長 井手社會課長外三名 ▲淸州、鎭川、槐山各郡 山本內務部長 古江山林課長外三名 ▲陰城、忠州、堤川各郡 金澤産業部長 須田土木課長外三名

就勞人員十一萬

全南道의救濟工事도잘進捗

【全南支社發】전남도에서는 작년미증유의 대한재의상처를 극복하려고 각방면으로 구제공사를하고잇다함은 누보하엿거니와 더욱 농가에잇서서는 춘궁기인사월과 오월이제일곤란한때임을 참작하여 이두달동안 사방공사노동임금을 구십오만오천여원으로결정하여 각공사를 착수하고잇다 이공사에취역할 노동자인원수는 약십일만명으로 한명에대하여하루평균임금은 구십전을 예상하고잇다

人蔘優良耕作者 十一名을表彰

【開城】개성인삼우량경작자 포상수여식은 지난이십삼일 오후두시 전매국구내에서 삼백명경작자와 이백여명내빈다수가 열석한가운데 성대히 거행되엇다 식순은먼저 궁성요배로부터 시작되어 영천(鈴川)전매국장의 고사와송부윤(宋府尹) 이군수(李郡守) 손홍준(孫洪駿)제씨의 회의소 회두 축사가 잇슨후 다음과 같은 영예의 수상자에대한 상품급상장수여식이 잇섯다

受賞者氏名 ▲一等 安文卿 ▲二等 伊原康雄 ▲二等 王模周 ▲二等 李熙英 ▲三等 金秉殷 ▲三等 李昌熙 ▲三等 朴永熙 ▲三等 秦昌寶 ▲四等 林光人 ▲四等 高谷明 ▲四等 長野昌

甘藷增收計畫實施

黃海道서五個年繼續事業으로

【黃海支社發】황해에서는 시국하 식량문제의 충실을도모하는 동시에 무수주정(無水酒精)급소주(燒酒)공업용원료가되고 가축사료(家畜飼料)의 자재가되는감저의 증산을 도모하고저 소화십사년도부터 오개년간계속사업으로 계획실시중인데 매년경지면적을 일천사백정보식증가확장하여 계획기간내에 칠천정보의 경작면적을 확장하여 총면적 일만일천육백정보에 대하여 사천육십만관의 수확을 목표로하고 도내각군에 경작부락을 설정하여 매년이백팔십부락식 증가하여 일천사백부락을 설정하고 증산계획을 실시중이라한다

晉州師範學校開校式

【晉州】경남서부중심지인 진주에서는 지난사월 이십삼일오전십시에 진주사범학교(晉州師範學校) 개교식 병입학식을 진주농업학교 강당에서 개최하고 총독의대리로 안강시학관(安岡視學官) 도지사의 대리로 황시학관(黃視學官)도지방관민의다수참석하에 제정(堤政)교장의 개회사로비롯하여 궁성요배 묵도칙어봉독 입학자씨명점호 교장인사 총독고사 내빈축사 축전피로후 황국신민서사제송을 차례로맛치고 폐회

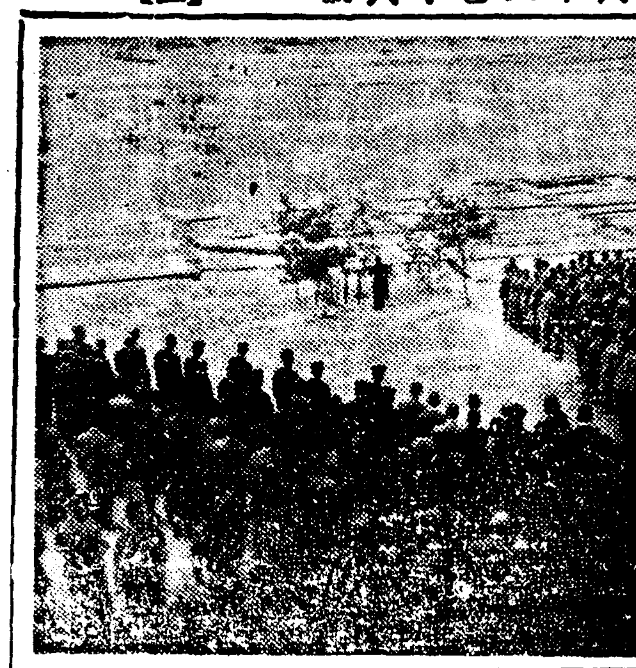

測候所設置要望

漁港西湖津에서

【興南】판북면모둠 명태어(明太魚)의 산지로 또는 계절을따라 어산이 풍부하여 그성까을 멀리 빈내고잇는 서호진(西湖津)은 지난겨울 이개월동안만도 명태어의 풍산으로연일 재시내는 명태어가 처처에 산가지싸여 보는사람으로 하여금 어항으로서의 웅대한 자태에놀라게 하고잇는데 또 수년전에 완전한 축항을하엿고 어업조합(漁業組合)을 설립하여 정정규모를 가추게되니 어업가의운집으로 천혜의항 서호진은 더 번창하여지는이때 천후를 미리 속히알수잇서야 하는것은 어업가의 생명이라하여 측후소(測候所)의 설치를 요망하여마지안는바이라한다

榮譽의志願兵推薦

五九三名을決定

江原道內의志願兵銓衡마감

【春川】제삼기육군특별지원병모집은 강원도내 청년들이 아름다웁게 응모하게되어 지원총수 팔천육백십구명중에서 엄격한신체검사와 필기, 구두시험의 관문을 무난히 돌파한자가 오백구십삼명이다 강원도의 전형추천은 이것으로 끗내엿스나 최후난관을 돌파하라면 총독부의 할당이 삼백구십오명이므로 아직도 이백여명이 떠러저야한다 오백구십삼명을 각군별로보면 다음과갓다

▲春川二四▲麟蹄二三▲楊口二六▲淮陽二〇▲通川二四▲高城二二▲襄陽三二▲江陵三二▲三陟二六▲蔚珍二四▲旌善二六▲平昌二四▲寧越二〇▲原州三三▲橫城二五▲洪川三四▲華川二〇▲金化四七▲鐵原二四▲平康一八▲伊川二〇▲合計五九三

開城서二十一名

榮譽의推薦者決定

【開城】개성서 관내의 육군지원병총수는 사십구명으로 지난오일 체격검사 학과시험을마치고 팔일구일은 구두시험을시행한후 지난십삼일 전형위원회에서 전형한결과 다음과가치 이십일명이 도지사 추천으로 영예의합격을정하엿다

▲柳成鎭 ▲張南鍵 ▲金永烈 ▲朴杜夏 ▲河榮柱 ▲金相瑢 ▲白興仁(開城府)▲李敏馥 ▲申熙澈 ▲金永傑 ▲李成宰 ▲李鶴鎬 ▲吳興燮 ▲黃壯根 ▲安相榮 ▲朴寶協 ▲李喆春 ▲朴燦 ▲徐燦俶 ▲李龍文 ▲田昌益 (開豊郡)

마라손周達聖氏 最終코스에

【咸南支社發】원산을 떠나서 중남조선과 서·북조선으로 조선전도를 그냥 발로 달려서 일주하고 이제 조선의 도로를 도라가고잇는 원산(元山)의선이세의 주달성(周達聖)씨는 이십사일오전열한시에 예의붉은 띠를띄고 함흥으로드러왓다 씨는 함흥을 일주한뒤에 천세(千歲)여관에서하루밤을 쉰뒤에 이십오일 고향원산으로향하여 달리기로 되엇는데 원산에는 이십육일에 도착하리라 한다

(사진은 달리는주달성씨)

西浦海岸에서 海賊四名을逮捕

被害額은數千餘圓

【咸興】근래에 함흥군관하해안에서는 자조 도난사건이발생하므로 일반주민들은 밤이되면참으로 전전긍긍하던차 이더바 지난십사일 오후칠시경에 서포면다평리(西浦面多平里)정덕오(鄭德五)란사람의집에 어떤사람이 찾아와서 자고가겟다는 명이 배를타고와서 그집주인에게대한 태도와언어가 너무나 수상스럽게보이므로 정덕오는 비밀이 사람을 알리이상이나되는 동면주재소에 급보한바 이급보를받은 동소원황덕용(黃德用)순사가 즉시 현장에 급행하여 그들일단의 신분을조사한후에 동주재소로 인치코저하더바 마침 전면해상으로부터 발동선을타고 하동군노량(露梁)주재소원 옥(玉)순사일행이 노량연안일대에서 자조잇는 도난사건수사로왓는것을 알게되어 즉시전기일단사명을 다시 엄중히심문한바 그들일단의 수령자는 원적을사천군곤명면내수리에두고 현주소는 여수(麗水)라고하며 금번범행의 근거지는 동서포면비토리(飛兎里)에서 조고마한무인도인월등도(月登島)에잇다는 전과삼범 신경수(辛敬守)(二三)라고 자백하므로 두주재소원급 경방단원일행은 직시로 그를 압세워 동도현장으로달려간즉 그섬에는 자태로 무인도인것을 수년전에 어떤사람이 초가일동을 지어잇는것을 전기신경수는 이것을유일한 근거지로삼고 각처로배회범행한바 그집안에는 쌀、보리、철、면포 기타수십점의 장거품이 충만하므로 이것을압수하여 은 한층더놀내엇다 그래서의입 오전두시경에전기사명은 옥순사일행에게 인도한바 그직시로노량주재소를 거처 하동서로송치하엿다고한다

三種教員試驗

江原道에서施行

【春川】강원도학무과에서 삼종교원시험을 보게되엇는데 지난 이십삼일부터 이십육일까지는 필기와 구두시험을 사범학교내에서 시행하고 합격자는 장차일에 교육실지시험을 치르게한다 응시자는 구십명으로 이가운데는 여자십팔명이잇다고한다

判明되는被害慘狀

人畜의被害도豫想外로莫大

咸南對岸十八道溝朝鮮人部落大火詳報

【咸南支社發】함남도대안 장백현십팔도구 양수둔(十八道溝楊水屯)지나부락의 대화상보 화재는이십일일 오후세시에그부락장손흥(孫興)의집에서 낫는데 삼시간에 전시를 불려차게되어 오후일곱시까지에 전시 삼백이십호를 모조리태우고 십오호를 반소시켜서 시가지가 단번에 폐허로 도라갓다 이화재 가운데 조선인의집은 일백팔십호 만인의집일백삼십호다 그리고 사람 사상자도 더욱만히판명되어 사자는세명 부상자는사십사명이되다

가축(家畜)은 소한머리 도야지삼백두 닭 오백머리 개사십두가 다타죽엇다 곡류의 피해사만육천칠백원의류(衣類)삼십만팔천원 신탄(薪炭)이백칠십원이 탓는데 총피해액은 실로 삼십사만원의거액이된다

鑛業協會定總

【春川】강원도 광업협회에서는 오월상순경 정기총회를 개최하리라는데 중요협의사항은 물자배급과 금산도로 항목수금등에 관한것등인데 회원은 전부출석해주기를바란다고한다

回甲費를節約 教育界에寄附

【天安】충남천안읍에 거주하는 손영호(孫泳浩)씨는 원래 천안교육계에 공헌이마타한는 일반이 다아는바어니와 지난스므헛날은 자기의회갑임으로 그 가족일동은 산해진미와 여러가지설비로 그축하식을 성대히거행하겟다는 눈치를보고는 그가족을 모아놓고 이러한비상시에 쓸데업시 먹어만버리면무엇하나 나는 물질양면간 다소를구하고 교육계에 성의를 다하는것이내의가장적은일이니 소위회갑이라고 쓸데업시 허비하지말고그 비용을 극히 절약하여 교육계에쓰게하는데 그것은 평소에내가생각하엿던 당지의 환성소학교(歡城小校)에 금 삼백오십원과 대전사학원(大典寺學院)에 금이백원을 보내여서 각각적당히쓰게하라하여 그의자손들도 그의말에 순종하여 전기와가티 두학교에 금오백오십원을기증하엿스므로 일반의칭송이자자하다한다

木材都의年中行事

初筏式盛大

江界에서官民關係者가集合

【江界】혹한영하삼십여도 대지를굿게 얼혀햇던 눈어름도사라지고 강언덕에봄풀이 피기시작하면 벌부(筏夫)들의고노래를실고 국경의명물『떼』(筏)가흐르기시작한다 지금부터 한여름우십마립방미(立方米)의수만톤목재를유엽한수로에의하여 운반함에잇서서 어느날 어떤곳우를만나며 어느때어떤암초(暗礁)에부드칠것을 예측할수잇스랴 이에아필수업는 대자연의 장해를상대로 조종하는筏夫작업의 안전을기원하는초벌식(初筏式)은입산지강계의 큰행사다。금번도초벌식도 예년과가치 유벌이시작되려는 봄날의길일을 점복하여강계영림서(江界營林署)와 관내각목재업자의 공동주최로 지난이십일 거행되엇다 인풍루(仁風樓)압독로강(禿魯江)江)계벌장(繫筏場)강 기슭게는식장이꾸며지고 인풍루압뜰에는축하연장 여흥장모의점(模擬店)이버려지고 거기에는 관민유지수백명이 모혀들어 부근일대는축하일색이엇다

정각오전열시부터 식전이 시작되고 열두시에축하연이 시작되어 축배를 교환하는가운데 오후한시 뒤니어 여흥인연예의 개막 동운홍회부터 영화회가 잇섯는데 만흔여흥잡도가 개최되고 압록강수전공사의 시작을보게되면서부터 육지운반이 만허지기때문에 유벌수량이 점차감퇴되고잇스나 금번도의 강계영림서 관내 유벌수량도 관민재를합하면 칠만입방미에 달한다 한나 (사진은 식장)

피투성이裸體屍

開城松高牧場附近의그로事件

【開城】이십사일 아침칠시경 개성부내고려정(高麗町) 송고목장(松高牧場)못미처 언덕진산비탈에는 밝아숭이시체가 끔직하게도 전신에는 피투성이를한채 철망미테잇는것을 지나는사람이 발견하게되엇다 이급보를 바든 개성서에서는 노(盧)사법주임이 형사대와 도립의원 공의를대동하고 『오트바이』로 현장에급행하여 임검한결과 나히는 한사십가량된중년으로 전신이 철망에 글킨숨인지 붉은 피로물드렷고 버서논의복은국방색『쓰메에리』와 전투모자인데 갈갈이 찌져잇섯다 그리고 발에는 내지식집신을신엇는데 이와도리원이 어째서 죽엇는지 조차알수업는데 그러면 대체이것이 타살이냐 아니면 간질병자의 자살이냐하는 의혹을품은 본서에서는 시체를 해부에부처 사인을규명키로되엿다

南船北馬

평남 순천군내 남면중평리 (順川郡內南面中坪里)임모(林)의 집에서는 지난 이십이일아츰조반을먹는중에장남만회(萬化)(二〇)가 독연자기밥에 『양재물』이들엇다고 하여야단을 하엿는데▲그범행은자부(전기만회의처) 김영혜(二六)가명로지적을바더드디어경찰문제에 까지 진전되엇다 그러나경찰에서 조사한 결과로는 도리혀전기만회의 작난인것이 판명되어웃지못할넌센스극을 연출하엿다▲그러면 전기와가치 아직나어린소년으로 끔직스러운 죄를쓴원인은 무엇일까?그이면에는 후탄할조혼(早婚)의죄가 숨어잇섯다▲속만회는내남소학교 (內南小學校)에서공부를하고잇든자인데 작

三國志 【169】

韓龍雲 譯 熊超 畵

袁家의沒落(三)

장합이 말하되

『그러치 아니하다 조조는 패가만하여 박거나가면 반드시 안을 비비하야 뚤파겟임을라나니 이제만일 조조의진을치다가 이기지못하고 순우경이 사로잡히면 우리무리는다 사로잡히리라』

『조조가 다만 양식을 겁략하기에 힘을지니 어찌 군사를 머물러 진영을 지키리오』

곽도가 두세번 조조의진을칠마하기를 청하니 원소가 장합과 고람으로 하야금 군사오천을 거느려 관도에가서 조조의 진영을 치제하고 장기로하야금 군사일만을 거느리고가서 오소를 구원하게 하엿다。

조조가 순우경의 군사를 처서업세고 그 의갑과 기치를빼앗서 자기의 군사를 순우경의 패한군사처럼 꾸미고 도라올새 산골 적은길에서 정히장기의 군마를 만난지라 장기의 군사가 무르매 오소에서 패한 군사가 도라온다 하니 장기가 의심하지안코 말을모라 지나더니 홀연히 장요 허저가 이르러 크게 소리치되

『장기는 닷지말라』

장기가 미처 손을놀리지 못하여 장요가 달려드러 베이고 장기의군사를 다죽엿다 또 사람으로 하여금 거짓원소에게보하되

『장기가 이미 오소에잇는 조조의 군사를 다 쫏첫다』

하니 원소가 다시 군사를 오소에 보내어 접응하지 아니하고 다만 군사를더하여 관도로갓다。

장합과 고람이 조조의본진을 칠새 좌편의 하후돈 우편의 조인 중앙에 조홍이 일제히나와 세편으로 치니 원소의 군사가 크게패하고 구원병이 이르자 조조가 또 뒤로부터 직처와서 사면으로 에우고 엄살하니 장합과 고람이 길을차저 다라낫다。

오소에서 패한군사가 본진에 도라가매 원소가 순우경의 귀와코와 손발이 다 끈어진것을 보고 뭇되

『어찌하여 오소를 일헛느뇨』

패한군사가 고하되

『순우경이 취하여 누엇기 때문에 대적지 못하엿나이다』

원소가 노하야 곳 순우경을 베엿다 곽도는 장합과 고람이 도라오면 자기에게 시비가 잇슬가 두려하야 먼저 원소에게 참소하되

『장합과 고람은 주공의 군사가 패한것을 반드시 속으로 기뻐하리라』

『어찌 그러함을 하너뇨』

『그 두사람이 본래로 조조에게 항복하고자하는 마음이잇더니 이제 조조의진영을 치러가매 짐짓 힘을쓰지 아니하야 군사를 꺽것나니라』

원소가 크게노하야 급히 사자를보내어 두사람을 불러다가 죄를 무르새 곽도가 먼저 사람을 보내어 두사람에게 고하되

『주공이 장차 너의를 죽이리란』

하엿다 원소의 사자가 이르매 고람이 뭇되

『주공이 어찌 우리를 부르더뇨』

『무슨일인지 모르노라』

고람이 칼을빼어 사자를 베인대 장합이 크게 놀내는지라 고람이 말하되

『원소가 참소하는말을 잇스니 반드시 조조에게 사로잡히지라 우리가 어찌 안저서 죽기를 기다리리오 조조에게로 가나니만 갓지못하리라』

『나도또한 그러한 마음이 잇슨지가 오래러라』

두사람이 본부인마를 거느리고 조조의 진중에가서 항복하엿다。

하후돈이 조조에게 말하되

『장가와 고가 두사람이 와서 항복하엿스나 허실을 알수가 업노다』

『내가 은혜로써 대접하면 비록 다른마음이 잇더래도 다시 변하리라』

하고 문을열고 들이니 두사람이 갑옷을벗고 창을 거꾸로집고 절하며 땅에업드렷데 조조가 말하되

『만일 원소가 질기어 두장군의말을 드럿더면 패하는데까지 이르지 아니 하엿스리라 이제 두장군이 질기어 왓스니 진실로 기쁜일이로다』

하고 드디어 장합으로 편장군 도정후(都亭侯)를봉하고 고람으로 편장군 동래후(東萊侯)를삼으니 두사람이 크게기뻐하엿다。

원소가 허유를 일코 장합고람을 일코 또 오소의 양식을 일흐니 군사의 마음이 해성해섯 하엿다。

허유가 또 조조를 권하여속히 군사를 나눠 장합과 고람이 선봉되기를 청하니 조조가 조차서 곳 장합과 고람으로 하여금 군사를 이끌고가서 원소의진영을 겁박하게하엿다。

그날밤 삼경때에 군사를 세길로 나가서 진영을 겁박할새밤께에 이르러서 각각 스스로군사를거두니 원소의 군사가태반이나 꺽기엇스나

慰問袋에

支那全土는더러운 파리、빈대、이、마라리아蚊、毒虫전갈等와연害虫의巢窟입니다。더우이衛生設備를할수업는戰地에서는害虫의繁殖은猛烈하여日夜皇軍勇士를괴롭게하고잇습니다。イマヅ蠅取粉은이런害虫은문제업시退治되고使用携帶에便利해서兵隊들에게반드시업서서는안될物品이므로今後의慰問袋에는다른건그만두고라도一罐씩너어서速히戰地로보내주십시요!

大阪市·大仁本町三 株式 今津化學研究所

(全國雜貨店·藥店에有합니다)

イマヅ蠅取粉

가짜가有。반드시 イマヅ라고指定을

液體殺虫劑보다 훨신나은!

▲イマヅ는人畜에는 無害하지마는害虫에는 猛毒瓦斯와가튼作用하고效力强하고 오래쓰는點으로 液體와 훨신훌리다。
▲液體는 引火하던지 다다미와미다지를더럽힐念慮가잇스나 イマヅ는어데서使用해도絶對安全합니다
▲イマヅ의容器는그대로撒粉器가되므로特別히散布器가必要가업고 便利하고經濟的입니다

中風 高血壓 腦病

原因부터고치는 血液大掃除療法

血壓이 높아지면 頭痛와如한症狀이 나타나서 二三年後에 腦溢血中風에 걸립니다 이原因은 淋病、腎臟炎、糖尿病、便秘가原因으로 血液이 濁하야 循環이 나빠지는까닭입니다。이것은 一時的인 腦病藥이나 血壓降下劑만으로는 낫지안치만 濁한血을 淨化하면 根治된다고 하는醫學에서 血液의大掃除療法이 說明되엿습니다。이것은 蠅取粉의 今津研究所에서 藥學博士가 苦心研究한結果 어떤 植物에서 血液淨化力이 强한成分을 發見 採取에 成功하고 이것을 使用製劑한 內服藥으로 目下大評判의 リキシン「イマヅ」입니다。本劑는 病의原因인 血液中의毒을 깨끗이 淨化하여 血液의 大掃除를하면 血壓이 내리고 自然히 中風이 豫防됩니다。

中風은낫는다

오래된中風으로 癱瘓되고苦生하는사람도リキシン으로 血液의大掃除를하면 半身不隨도 날로 나아갑니다 明日이라말고 지금곳リキシン을服用해서 一日이라도速히全快하십시요 リキシン은八日分 겨우一圓五〇전으로全國藥店에有。本新聞名記入하고 大阪市大仁의今津化學研究所에申込하면 血液大掃除療法을無代進呈한다고

肺病·肋膜으로

「健康에의이指針」

사람은 肺病이라고하면 死刑宣告나 받은것처럼悲觀해서 藥과 醫師에만依賴해서 病을고치려고합니다。그래서 藥과 注射를 바꿔 病勢를 덧치는지 여러가지 藥品을 먹고 病人을 끄으는 病人이 만타。肺病患者가어떠한 藥을먹던지 注射를하던지 病을 고치지 못하는것은 藥과 注射의 힘만으로는 아직世界의어데고 發見되고잇지안습니다。

肺病은낫는다

肺病은 다만한가지大自然으로 도라가므로서낫는다。새로이울트는新綠、淸淨한空氣、燦爛한日光 自然의草根木皮、거기에는肺病者를救하는自然의손이펼처잇습니다。

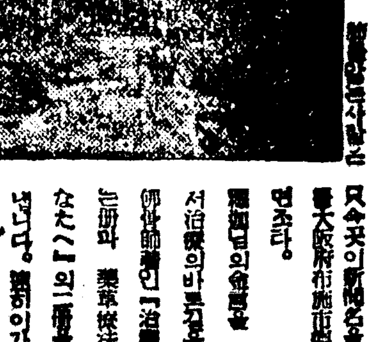

그릇된養生法

나어야할肺病이 왜안낫느냐? 그것은貴下의養生法이틀려잇는까닭입니다。貴下는日光療法을 잘못하고잇지안습니까、自然을無視하는 藥과 注射를 쓰고잇지안습니까

바른療法

肺病으로苦生하는사람은 只今곳이新聞名을써서 藥書를大阪府布施市德林寺로보내면조타。德林寺의僧侶로 松永佛骨師著인『治療の原理』와 藥草療法『光明のあなたへ』의二冊을 無代로보냅니다。速히이것을읽고 肺病을退治하라。

無代送呈

肺病治療의原因

松永佛骨師著 佛教信養社版

目錄

○結核菌과그傳染 ○結核菌의保有者 ○結核菌의天然免疫 ○왜肺病에걸렷는가 ●肺病은낫는다 ○結核菌은食物이以上藥物잇는가 ●大自然의품안으로 ○治療의原則 ●信仰에對하여 ○藥의藥用療法 ●水療法 ○日光과空氣 ●安靜療法 ○榮養療法에對해서 ○喀血의原因과止血法 ○發熱의原因과解熱法 ●鎭咳法과袪痰法 ○盜汗과그療法 ●不眠과安眠法 ○渴症과便秘의治療法 ●脈搏에對하여 ○肺病은全身病이다 ○療法生活上의注意 ○肺病과和漢藥 ●두가지採取되는藥草 ○家庭에常備할藥草 ●野菜와果實의藥效 (以上)

上記內容의『肺患治療指導書』와藥草療法을公開한『光明のあなたへ』라는二冊을이新聞名記入左記로請求하면肺患退治의弘願에依하여無代進呈함

大阪府布施市 功德山 德林寺

急性 慢性 婦人

淋疾 후ー수ー세응 療法

淋疾에 후ー수ー세응

スルフォンアミド劑의最高峰
淋疾에對한革新的新治化學新療法劑

フースーセン錠의特徵

▼▼フースーセン錠은 方今全世界의醫學者와臨床家의研究試驗에依하여 絶大한實證을博하고 淋菌、葡萄狀球菌、連鎖狀球菌、肺炎菌에對하여 決定的名聲을어든スルフォンアミド劑의一種及一基의相乘的作用을 가진 最新最銳의化學療法劑이며

▼▼注射及乙은注射에依치안코內服만으로 足하며大槪는二、三日로 淋菌消滅으로尿는淸澄化하여自覺症狀이消退함。

▼▼따라서 治療費는 極히低廉한優秀特效藥이다。

▼▼フースーセン錠은 다른아미드劑의 連用에依하여 간혹이러나는 胃腸障害의副作用업고 또 獨自의强力한殺菌作用에依하여 急性慢性淋疾 女子淋疾에 最高度의治療成績을어든優秀한短期治療劑이다

價 一〇〇錠入金二圓 二〇〇錠入金三圓 前金注文에限하여 送料不要

淋病에本劑를모르면不幸이다。速히이名藥에依해서 人生의幸福을도리키라 藥을求하는분은 藥局藥店에求하시고 藥店에잇지안커든 直接本社로申込하면代引으로보냅니다。藥效를아라보라고생각하는분에게는 一圓分을呈送함 이名藥의試藥과文獻을切手三十錢封入하고新聞名記入直接發賣元에申込하면送呈함。

大阪市南區鰻谷中之町三ノ一七 發賣元 日本理化學藥品部 電話 振替大阪一七五八番

NIHONRIKA

京城府西大門町一丁目三三 朝鮮總代理店 朝鮮藥業社 電話光化門③二六四五番 振替口座京城七一一二番

學藝

感想(下) 感謝와訂正

都宥浩

獨逸大學의『私敎師』(프리바-트도첸트)! 그中에도特히維也納大學의 私敎師!그것을 東洋人인내가했다면, 그게果然미쁠소리인가! 아니나는 일직이 그것을꿈꾸어본일도업지는안타. 아니, 아직도維也納大學의『私敎師』는나의가장願하는바이다。그러나, 그것은 不可能한것, 적어도當分間은 不可能한것임을 나는 너무나 잘안다!

獨逸大學中에 東洋人私敎師를두고잇는 내가아는限『뿐』大學에限한듯하다. 거기東洋學院에서, 內地東洋人들을試驗的으로 두엇다는 消息을들엇다.

나는 나以外에 朝鮮人한분이, 더구나維大에서學位어든일도업시, 또維大私敎師를꿈꾸엇다는 消息을最近들엇섯다。그때나는 苦笑를禁할수가업섯든바이다。너무나事情을모르는까닭이다。인제維大에서 東洋人하나가 私敎師를整理햇다가 失敗한實例를 하나드려보자。K君은東大出身이다。維大에七年인가留學하섯고 또 維大에서나와同一한學位를어든분이다。그는敎授들에게서 가장信賴을바든 少壯學者이다。그는내보기에도 참말實力이잇는學者이다。그가歸朝하엿다가다시 維也納에오때는 그것을直接交涉하엿섯다。그는日本學硏究所를 새로設立할資料를가지고 왓섯다。當時與地同文部大臣도 乃終에는그를私敎師로 採用할意思를가젓던것이다。그러던中에政變이잇스며, 墺國이 獨逸과合倂하자 그는 私敎師가못되고 訪問敎授가 되고말엇이다。그의 기쁨키는 科目은 『日本學』의 科目과 同樣으로 正科目은 못되고말엇다。K君은 참말 相當히實力잇는 日本學者에도不拘하고, 我의維大私敎師는 이러케 水泡에돌아가고 말것이다。K君과가치 조은條件 實力으로도못된 維大私敎師를 내가하엿섯다면, 그것이 정말이될수가잇는가? 그러나 維大私敎師! 버러아릅답은일이면서도, 나는 왜아직도 그것을 꿈꾸게되는가! 아니, 나는아직도 學徒生活을 繼續하고십기때문, 歸朝以來 나의學問은 왜이러케 시들어가기 始作하는가! 學問은커녕, 나는最近에 방법이를모르하여 애를쓰게되지아니햇는가! 貧困과 싸워가며 學徒生活을하던 維也納時節이 그리워못견디겟다。어떠케하면 나의學問을 살닐수잇슬가? 나는 寂寞한感을 禁할수가업다。(끗)

學藝안데나

朴勝武個人展 和信갤러리서開催

南畵壇界에잇서서 滿新發刺한筆致로 이름노픈心香朴勝武畵伯의 最近作七十餘點이지난二十三日부터 오는二十八日까지六日間鍾路和信『갤러리』에 陳列되어 愛好家의 鑑賞에이바지되고잇다

氏는 일즉이近世朝鮮滿壇의巨匠인 安心田 諸小林兩畵伯門下의高弟엿슬뿐아니라 또한支那古美術에 硏究가기퍼이제大成의域에 達해잇스며 朝鮮美展開始以來 特異한分野를열어 十數回에걸처 特選入選의榮譽를어든분이다。

畵伯의描寫는 山水風景에더옥뛰어난定評이 엿거니와筆致가優雅細密하여 凡俗을버서나獨特한制作的業品이넘처 鑑賞家의눈을 에끄는다

(寫眞은 同會場)

약해진대용품구두 잘손질해신으세요

구두를 모양으로 나누면 수십종에넘치지만 재료는 몃가지 못됩니다。가죽 운동화 고무신『비로-드』구두들입니다。그중에서『삐로-드』구두는 부인과어린이 용으로만히 쓰이고 일반적인것이 못됩니다。학생들이만히 신는 운동화도요즘은『스파』가 석겨서신으면 문적문적 해지는것은 물론 그리고 재료부족으로도 잘잘수도업시되어 잇습니다。

고무신도 요즘은재료부족으로잘 수업는것이고 여기서는 가죽구두에 대해서말슴드리겟습니다。 대용가죽으로는상어가죽개가죽이 구할을 점령한 셈이고를명하고 유끼잇는것이『복쓰』보다 조금 떠러지나 다른점은다름제입니다만창에 제일 조흔가죽은 고래가죽입니다。그외에고무『파이바-』등이 엇스나고무는엇기도어려운 물건이고 또『파이바-』는 비오는날한번신으면쓰그러저서 신지 못하는수가 만습니다。

고래가죽은 두꺼운것을 가지고 몃켜래의 구두바닥을 만드는것입니다 대개첫것가죽은『복쓰』에게지지안케 질기지만 깃에 오지를안코 둘째번 오린가죽부터 쓰게됩니다。『복쓰』에 비해서 가죽이 곱지 못해서 매끈하지가 못합니다。이가죽은 비오는날 가른때신으면 불어서 두꺼워 지는수도 잇고 또 어떤때는 한겨씩베끼지는 일도 잇지만 그러케치명적인 결점은 아닙니다。

대용품은 어라도 곱게 신으면 오래 신을수잇스나 합부루 신으면 불과일년이 채 못가서 헐고 말것입니다。 그러케 구두를두켜래쯤 만드러서 번가라신으면 조흔니다。비오는날 신엇스면 말려서 약을 잘칠해두면 구두를 오래신을수 잇습니다。

放送 (JODK)

二十五日 (木)

▲午後六時라디오學校『印刷이야기』 泳柱
▲同六時二五分 어린이新聞
▲同六時三〇分 佛經解說『安心無實』 金包光
▲同七時三〇 뉴-스 天氣豫報
▲同七時三〇 精動時間 ◇天長節國民的行事에對하여◇천제에節米食제에增産、春窮과節米)
▲同七時四〇分 講演『人的資源과(優生學)』 醫學博士 李甲秀
▲同八時 歌謠曲 一、紀元二千六百年(合) 二、풍아라打鈴(玄) 三、님자업는花園(朴) 四、남어지告白(李) 五、아로로스파이프(玄) 六、섬어운꿈길(朴) 七、東京小夜曲(李) 八、志願兵의노래(合) 玄正男 朴英玉 李銀紅 伴奏 京城放送管絃樂團
▲同九時 唱劇調 一、短歌 老人歌 二、唱劇調 沈滿歌 方應敎 鐵手韓成俊
▲同九時三分 뉴-스解說
▲同九時四〇分(東) 時報 뉴-스 氣象通報 라디오메모 明日曆
▲同一〇時地方으로보내는뉴-스
▲同一〇時一〇分 中等國語講座(四二) 金鳳姬

二十六日 (金)

▲午前六時 라디오體操
▲同七時 宮城遙拜
▲同一〇時三〇分 氣象通報 料理製法 포-크 카쓰레쓰 日用品時勢
▲正午(東) 時報 오늘알아두실것
▲午後零時五分 歌謠曲 (레코-드)
▲同零時三〇分 뉴-스
▲同一時一五分 家庭時間 法律常識(三)『안해의地位』 尹元上
▲同四時 뉴-스 職業紹介
▲同六時 幼年童話 一、금붕어 二、개고리 張孝準
▲同六時 名作童話(咸興)(內地篇)『허잘린잡새』 李海史
▲同六時二五分 어린이新聞
▲同六時三〇分 講演『太陽의黑點과地球』 李源喆
▲同七時 뉴-스 天氣豫報
▲同七時三〇分 經濟解說『인프레防止策』 洪性夏
▲同八時 伽倻琴散調와倂唱 一、散調 (가)진양조 (나)중모리 (다)자진모리 二、倂唱 (가)短歌 竹杖芒鞋 (나)唱劇調 興夫歌 諸永夏 杖鼓 韓南宗
▲同八時三〇分 라디오小說『愛情의勝利』一尹玄石作一 申카나리아
▲同九時 俗曲 一、노들江邊 二、興打鈴 三、배뚤歌 四、사발歌 五、닐니리야 笑琴 金奉業 細笛 姜稍洙
▲同九時一五分 時調 一、平時調 二、辭說時調 李承煥 短簫 崔濟成
▲同九時三〇分 뉴-스解說
▲同九時四〇分(東) 時報 뉴-스 氣象通報 라디오메모 明日曆
▲同一〇時 地方으로보내는뉴-스
▲同一〇時一〇分 初步國語講座(四七) 宋今璇

第一放送

▲午後零時五分(城) 謠曲▲同六時(城) 物語▲同六時二五分(城) 講演▲同七時四〇分(自中文)▲同八時(東) 長唄 ▲同八時四五分(東) 物語▲同九時一〇分(東)時事解說

滿洲開拓民小說 大地의아들 (137)

李箕永 作 / 崔木朗 畵

忙中偸閑 (二)

『장성땅에 운림지(雲林池)라는 유명한 못이지금도잇겟다。이 못은 히하할만큼 물이만아서 그부근의 주민들은 이물로농사도짓고 빨내도하고 음료수로 먹기도하는 아주 귀중한 못이란말야』

『아、그런케구먼요』

하고 정대감은 벌써부터 강심하기시작한다 검오는 잠착히듯고만 잇섯다。

『그런데、지금으로부터 약 천년전에 여 운림지 근처에엽 간모옥이 잇섯는데、그집에는 우림이란 사람이 살고잇섯거든―』

『그래서 운림지로군! 운림이란 뭘하는 사람인데요?』

김병호가 궁금해서 머리맛는 것을정대감이 물아보며 핀잔을 준다。

『가만잇서 어사람아 어보면 알것안닌가』

강주사는 여야기를 중단하고 빙그레 우스면서 두사람을 마주보다가 하던말을 다시계속한다。

『그운림이란 사람은 단소를잘불기로유명해서 마을사람들에게 단소를 가리처주는 선생님이데 물론그사람이 여간한 내력을가젓스며 또는언제 여디서 들어왓는지도 전혀촌사람들은 아지못하지만 그는매우아담하고 겸손한생활을 해서 마치신선가치 살고잇기때문에 초사람들은 그를 단소선인(短簫仙人)이라고 존경하게까지 되엇단말야。』

『네!그런사람이라군요―참 별』하고 비도소머리를 끄덕인다。

『이운림선생은 달밤이면 못까바위에 안저서 퉁소를부는것이 유일한락이인데 이 퉁소소리가 물과가치 맑는 가을하늘에 떠오르게되면 촌사람들은 색기를 꼬던손을멈추고 여자들도 바늘을멈추고 노인도서 귀를기우리도란말야!할데 그것은 사람들뿐아니라 달비치 가득찬못까의 수풀속에서 여지러이울고잇던 버러지 소리까지일제히 뚝근처서 오직 옹울울리는듯한 단소 소리가 예러하게야반의 정적을 깨치고울러에 떠울리는말이지』

『아이구、그런 단소소리를 지금 한마디 들어스면!』

정대감이 감격해서 보트지는다。사실은 두사람들은 지금강주사의 이야기를 마치 그때 통소소리처럼 귀를기울이고 줌고요하게 숨을 죽이고안젓다。

강주사는 곤충이 흥미잇게뭇는것을보자 저기도 신이나서운래한 목소리를 낸다。

『어느해 팔월추석날 밤이 몹시 아와잇는데 소위 일년 명월이금소리다(一年明月今宵多)지일편중에가장 달이밝은밤이 주석이아닌가。그런데 운림선생이더구나 어린마음에 어떠케기만히잇섯겟느냐말야 그는언제와가치 바위에올라안저서 밤이깁는줄도 모르고 단소를불에만정신이 업섯겟다。그런데 달이밝을수록 애련한 곡조는 더욱애조를 띄어서 누구나듯는사람으로 하여금 창자를끈케할만큼 가위 명곡이더란말야。그런데바로그때엿다。운림이언뜻보니까 아수지천에어디서 언제왓는지 모르는일위의절대가인이 가만히서잇더란말야―』

『야―이건 점점……』

누군지 큰소리를 내자여러사람들은 일시에 실망의 웃음을 터치고웃는다。

『쉬―그래서요?』

정대감이 강주사의 령미를르로 바짝대들며 궁금해 삼킨다。

『그러니 얼마나 아리따워 보이겟느냐말야―소복단장으로 아미리를숙이고섯는자태는 마치선녀가 아닌가 의심할만큼이지』

『그래서요?』

『그래서요』소리가 에서 제서 나온다。

『그런데 미인은 운림선생의눈에 띄우자황홀한자、수래를 머금고 얼골에 홍조를 붉키더린만 별안간 운림선생의 발아래 무러업드리는데 업도리면、단소소리보다도 더한층아리따웁고 보드러운 목소리로 하는말이!나는 천상선녀올기시다。그러오나 당신의 퉁소소리를 듯드리고 밤마다 홀려잇섯기때문에 옥황상제께서진노하시와 이인간으로 떨어지게하섯습니다。하지만 나는누구를 원망치 안습니다。다만 당신의 엽페서 언제까지든지 단소소리를 드를수만잇다면 나는 그 이상의 행복어 다시 업슬줄도 생각합니다 바라옵건대 나가치 박자한 계집일망정 일평생 당신을 모시게해주십시요! 그것어 제소원이올시다-아、이러면서 하소연을 한단말이지』

『아-이건 정말…』

또 누군지 아까처럼 어린감탄사를 토한다。

『그러니 혹도 고려하게 지나든 운림선생의 기뻐이야 말할것도업겟지。 두사람은 그즉시 요재밀로 사랑의 보금자리를 처겟다네』

『아하하……』

여러사람들은 모두 재미가잇서서 큰소리를내며 웃는다。

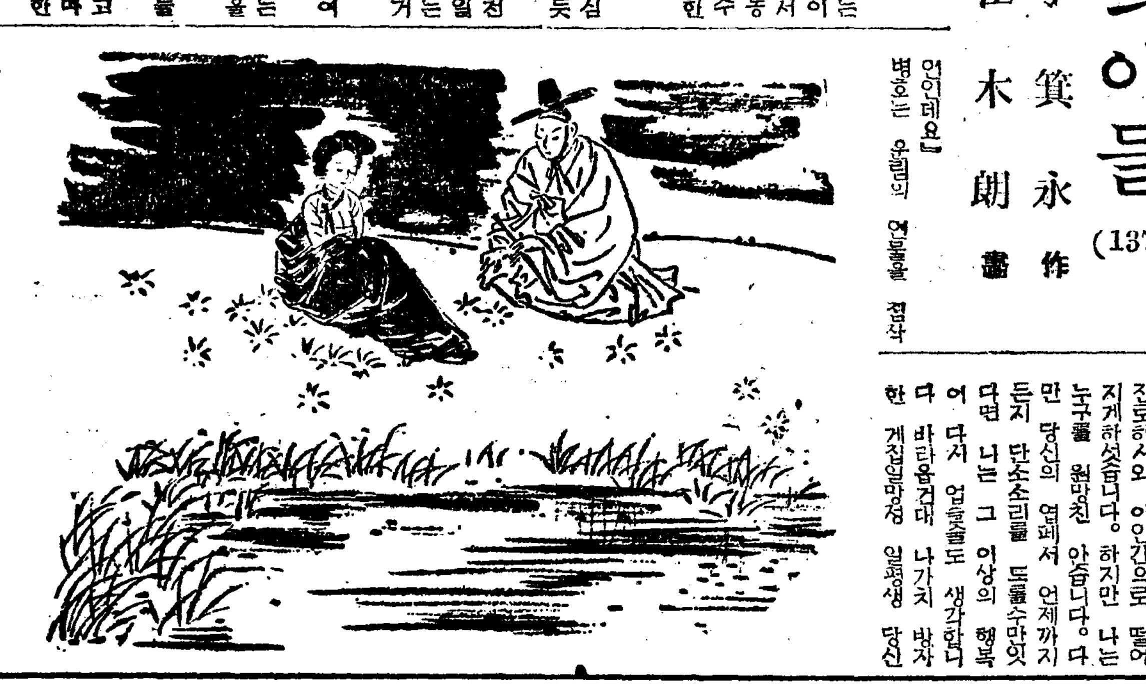

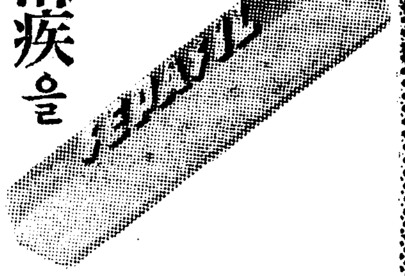

淋疾을 질거운家庭生活에서逐放하라!

淋疾病처럼人生을暗澹케하는것은업습니다。질거운家庭生活로부터淋疾을逐放하야 體位向上에邁進합시다。

『세파지-루』는 新銳『주로폰아미-드劑』로서 洗滌注射의手苦가업시 다만 一日三回(二―三錠)의 服用으로이것을 三日쯤繼續하면 그것으로 上痛止感의能力을發揮합니다。急性、慢性을不問、一週間쯤連用하면그것으로 不快感一掃明朗한健康을保存할수잇습니다。그리고副作用업고 그强力한殺菌力은 極히多角的으로 諸症을全治로引導할수잇습니다。

セパジール 에 (세 파 지 ー 루)

리칠

諸化膿性敗血性疾患과急性慢性

適應症 急性·慢性·淋疾·丹毒·敗血症·扁桃腺炎·中耳炎·子宮內膜炎·産性熱·膀胱炎·尿道炎·齒槽膿漏等其他모든化膿性諸疾患

二十錠 1·20 百錠 5·00

日本藥品株式會社

總發賣元 株式會社 新井藥房 京城府南大門通二丁目

北鮮代理店 株式會社 新井藥房 淸津府浦項

齒を白く強くする

半煉の仁丹齒磨

JINTAN'S SEMI-TOOTH PASTE

他の半煉と異なる強力な効果

物資節約時代 最少의分量으로 最大의効果잇는 經濟齒磨

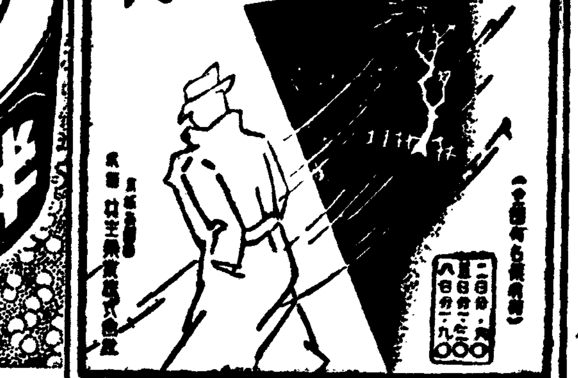

鎮咳 袪痰 特効剤

セキナール

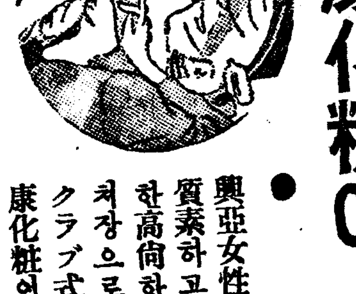

얼골도…손도…

ホルモン으로 健康한 美肌로!

最高の性能を持つ榮養クリーム

五大專賣特許의 若肌榮養素

肌의榮養에 • 肌面만이어니라クラブ美身크림에는바르면곳皮膚內部에숨여드러서榮養이 되여서皮下로부터넘치는에티잇고 아름다운 얼결로하는 專賣特許의호르몬 과 비타민이配合되여잇습니다 皮下障害 로오는 잔주름과 살결의구김도 未然에 防止됩니다。

皮膚障害에 • 여드름과뽀로지困難밧는어季節에 모조록クラブ美身크림의明確한藥理作用을 試驗해주십시요 優秀한殺菌淨化力과 숨여드는藥効로 生理的으로 防止됩니다。새싹여나는 季節의美容은 어榮養으로 라야만 淸麗하게될수잇습니다。

健康化粧에 • 興亞女性의質素하고도 한高尙한몸처장으로서 クラブ式健康化粧이大端히 流行하고 잇습니다。먼저 クラブ乳液으로 汚垢를 닥가내고 그우으로 化粧下로서 白粧이 밀리지 안는 クラブ美身크림을 펴바르면 본살로부터健康하고아름다운 살결이되여서 가루粉도 잘바듭니다

C-116

クラブ美身クリーム

ホルモン及びウイタミン配合

大陸劇場 4月24日より上映時間表

ニュース	11·00	2·46	6·46
母は强し	11·16	3·02	6·56
眞人間	1·14	5·00	8·14

明治座 4月23日—29日上映時間表

絹代の初戀	10·00		
ニュース R·K·O·朝日	11·26	3·17	7·00
黑蘭の女	11·48	3·39	6·22
絹代の初戀	1·39	5·25	9·08

毛栗唄十四三十六多喜次郞·料業授週次
(防國スンラフト塞要ノジマ)

劇團高協 巡回日程

廿四 江景 江景座 / 廿五 大田 大田劇場 / 廿六 〃 〃 / 廿七 水原 水原劇場 / 廿八 〃 〃 / 廿九 仁川 愛館 / 三十 〃 〃 / 五·一 〃 〃

柳致眞作 香春傳 五幕八場 / 朴英鎬作 燈盞불 三幕四場 / 李泰俊作 어머니 一幕

黃金座 日活映畵 四月廿四日ヨリ 四月卅日マデ

新妻よお靜かに	10·30	2·25	6·30
ペ社ニュース	11·20	3·15	7·20
連獅子供養	11·30	3·25	7·30
朝日ニュース	12·45	4·40	8·45
乙女の曲	12·55	4·50	8·55

(早朝割引)

若草劇場 4月22日よりの上映時間表

ニュース		12·25	3·40	7·40
金語樓のむすめ物語		12·35	3·50	7·50
ニュース	10·30	1·45	5·00	8·20
コンドル	10·40	1·55	5·10	8·30

第一劇場 今週映畫 特別短期 四月廿五日ヨリ二日間 東寶超特作映畫 忘られぬ瞳 岸井明 由利あけみ 主演 東寶·聖峰映畫協同作品 軍用列車 鈴木重吉·李圭煥監督 小林重四郞 佐佐木信子 王平·文藝峰 主演 名優ウイリアム·フアーナム 決死的熱演 暗黑の復讐 怒濤の寒酒氣狂ふ暗黑の大洋 … 化した盲目の船長は死と立つ

新富座 四月廿四日—廿六日 毎日晝夜二回 一時七時十五分 大衆料金二十錢均一 東寶映畫社超特作 越後獅子祭 監督 齋藤寅次郞 主演 長谷川一夫 入江たか子 マスコット社超特作 空中肉彈隊 前中後篇大會 鳥人ボップスチール 大猛演 空中猛烈な戰鬪 大連續活劇 松竹京都特作 名君五月晴 次週(朝鮮名畫)

東洋劇場 劇團靑春座公演 四月二十三日부터 李雲芳作 悲劇『원앙의노래』三幕八場 鴛鴦는언제나잔잔한湖水를바라고 도라다니고십허한다그러나아스팔트로에메트는鴛鴦의呪咀를바든이지며 러저서서로그리워한다 次週斷然上演 二十日부터 待望의傳記劇 金玉均傳 前篇四幕十一場 東劇文藝部……構成 金健……作 洪海星……演出 金雲善……裝置 電光 (二) 一五四番 四四九五番

桃花劇場 四月二十四日—二十六日 二大特選名畫公開 晝夜二回 一時七時十五分 大衆料金二十錢均一 讀賣ニュース 大毎ニュース メトロ社超特作 惡漢の町 監督 ウオルター ルベン 主演 ウオーレス・ビアリイ ヴアージニア·ブルース 新興映畫 亞細亞の娘 監督 田中重雄 主演 逢初夢子 河津淸三郞 新田實 新興が放つ陽春の名篇 次週=空中肉彈隊前後篇大會 越後獅子祭

京劇 日本 廿四日ヨリ三十日マデ 上映番組卜時間 第一回十一時 第二回三時半 第三回六時半 新興東京文化映畫 伸びゆく朝鮮 新興東京現代劇 娘の春 美鳩まり 宇佐美淳 新興京都大衆劇 槍の權三 大友柳太郞 大衆席三〇錢 『家庭の秘密』 一日封切